ACONTECIMENTOS · FIGURAS · AUTARQUIAS · POLÉMICAS · CONQUISTAS

Somos informação segura
semmais.pt

+Região | Diretor Raul Tavares | Semanário Região de Setúbal | Edição n.º 1244 9.ª série | Distribuído com o Expresso

Sexta-feira 16 fevereiro 2024

semmais

BALANÇO DO ANO 2023

BÊNÇÃO E ALGUMAS DORES

A chegada do bispo que a diocese tão ansiava, o acolhimento de dezenas de milhar de jovens de todos os cantos do mundo, um Governo em peso que assentou arraiais no distrito durante uma semana e o arranque do PRR, foram alguns dos factos marcantes do último ano. Em sentido contrário, as dores de sempre num ano que culminou com um caso judicial que beliscou o edil de Sines.

PUBLICIDADE 02/2024

CA SOLUÇÕES DE CRÉDITO HABITAÇÃO

Para a tua nova casa são só 5 passos

Condições da Campanha: Crédito do valor global do juro correspondente ao valor do spread durante os primeiros dois anos do contrato, a depositar pela totalidade numa conta DO aberta ou detida no CA, desde que no prazo mínimo de 36 meses contados a partir da data da celebração do mesmo não se efectue a sua liquidação total antecipada e se mantenham os produtos ou serviços contratados | Empréstimos até 300 mil euros, a taxa variável ou mista, aprovados pelo Crédito Agrícola durante o período da campanha e contratados até 120 dias após o seu termo | Consulta estas e outras condições no Regulamento da Campanha em www.creditoagricola.pt

Campanha válida para propostas aprovadas pelo CA entre 5 de Fevereiro e 29 de Março de 2024 e contratadas até 120 dias após o termo da campanha. Sujeito a decisão de risco de crédito.

Para mais informações: creditoagricola.pt

Caixa Central - Caixa Central de Crédito Agrícola Mútuo, C.R.L. registada junto do Banco de Portugal sob o nº 9000 M.C.R.C de Lisboa e Pessoa Colectiva nº 501 464 301 Capital Social € 314.938.565,00 (variável) - Rua Castilho nº 233, 233 A, Lisboa.

PUBLICIDADE

EDITORIAL
RAUL TAVARES
DIRETOR

Um ano de transição com arranques positivos

O ANO TRANSATO FICOU MARCADO por períodos de alguma transição. Em primeiro lugar, após um largo tempo de vacatura, a região e, nomeadamente, a sua Diocese, ganhou um novo bispo. Após ter liderado a Jornada Mundial da Juventude - que trouxeram ao distrito dezenas de milhar de jovens de todo o mundo - D. Américo Aguiar parecia destinado a ocupar o lugar 'fundado' pelo seu patrono, o falecido D. Manuel Martins.

Foi também um ano em que o Governo em peso assentou arraiais no distrito, tendo mesmo reunido um Conselho de Ministros em Almada, lançando obras, discutindo estratégias de desenvolvimento e deixando as portas abertas para projetos infra-estruturantes que a região há muito reclama.

Do mesmo modo, ficaram as primeiras grandes marcas do Plano de Recuperação e Resiliência (PRR), com impacto, sobretudo, nas áreas sociais, em termos de investimento público, e apoios robustos para algumas das principais empresas instaladas, com projetos alavancadas nos domínios da economia verde, da digitalização e das novas tecnologias.

Também a merecer destaque os primeiros resultados do ataque aos bairros sociais, como aconteceu no Seixal, em Almada ou Setúbal, em processos que se arrastaram para o presente ano.

O aeroporto marcou passo, mas manteve-se aberta a possibilidade desta importante infraestrutura aeroportuária venha a consumar-se na região, nomeadamente em Alcochete, opção definida como a mais adequada pela Comissão Técnica Independente.

Mantiveram-se, contudo, os problemas e as dificuldades de sempre, seja na área da saúde, muito castigada no que toca a encerramento de urgências e de serviços especializados; ou do ensino, com falta de professores que afetaram muitos alunos, sobretudo nos concelhos de maior concentração demográfica.

Um ano de transição que manteve o distrito nas linhas vermelhas da violência doméstica e da sinistralidade.

TEMAS DO ANO

GRANDE TEMA

PRR: distribuídos um quinto dos 590,7 milhões aprovados

Os fundos do Plano de Recuperação e Resiliência (PRR) são fundamentais para o distrito, que encontram assim a possibilidade de executarem projetos relacionados com setores tão importantes como a habitação, os transportes ou a descarbonização. Até ao final de outubro estavam aprovados mais de 10.000 projetos, num montante que ultrapassava os 590 milhões de euros. No entanto, até essa mesma data, apenas um quinto do dinheiro tinha sido entregue. Os dados do Governo constantes no Portal da Transparência mostravam, no final de outubro, a grande discrepância de verbas então aprovadas para os nove municípios da península, comparativamente com os quatro do Litoral Alentejano. Aos primeiros, para um total de 9.156 beneficiários (9.334 projetos aprovados), correspondiam 438,7 milhões. Já os 1.010 beneficiários identificados no Litoral Alentejano tinham à disposição 152,1 milhões (a distribuir por 867 projetos aprovados). Os dados estatísticos demonstravam ainda que à data era Setúbal, a capital de distrito, quem mais dinheiro tinha a receber do PRR. Na segunda posição surgia o concelho do seixal, com 65,1 milhões aprovados. E em terceiro lugar estava Almada, com 59 milhões aprovados.

2.500 famílias nas listas de espera da habitação

EM ABRIL DE 2023, após solicitação do Semmais, sete dos nove concelhos da península de Setúbal responderam à questão sobre quantas pedidos para obtenção de habitação havia em cada um deles. A conclusão foi a de que a lista de espera era de 2.500 agregados familiares. A questão da falta de casas de renda acessível é um tema recorrente, que os municípios pretendem resolver através da implementação de um programas. No mesmo período foi possível apurar que era no concelho de Setúbal que existia a maior carência, tendo a autarquia informado que apesar de ter 1.875 fogos sociais todos ocupados, ainda assim tinha uma lista de espera que incluía 1.372 agregados.

semmais / Ficha Técnica

Diretor **Raul Tavares** / Redação, **Anabela Ventura, António Luís, Cristina Martins, David Marcos, José Bento Amaro, Maria Carolina Coelho** / Coordenação Comercial **Cristina Almeida** / Direção de arte **Pedro Frade** / Design e paginação **Arlinda Correia** / Serviços Administrativos e Financeiros **Mila Oliveira** / Distribuição VASP e Maiscom, Lda / Propriedade e Editor **Maiscom Edição e Publicações, Unipessoal**, Lda; NIPC 513 409 246 / Capital Social **Raul Manuel Tavares Pereira** (100%) / Redação Largo José Joaquim Cabecinha nº8-D, (traseiras da Av. Bento Jesus Caraça) 2910-564 Setúbal. E-mail: publicidade.semmais@mediasado.pt; Semmaisjornal@gmail.com / Telefone: 93 53 88 102 / Impressão Empresa Gráfica Funchalense, SA. Rua Capela Nossa Senhora da Conceição, 50 - Moralena 2715-029 - P.ro Pinheiro / Tiragem 20.000 (média semanal) / Reg. ICS: 123090. Depósito Legal; 123227/98 / **semmais**.pt / /jornalsemmais

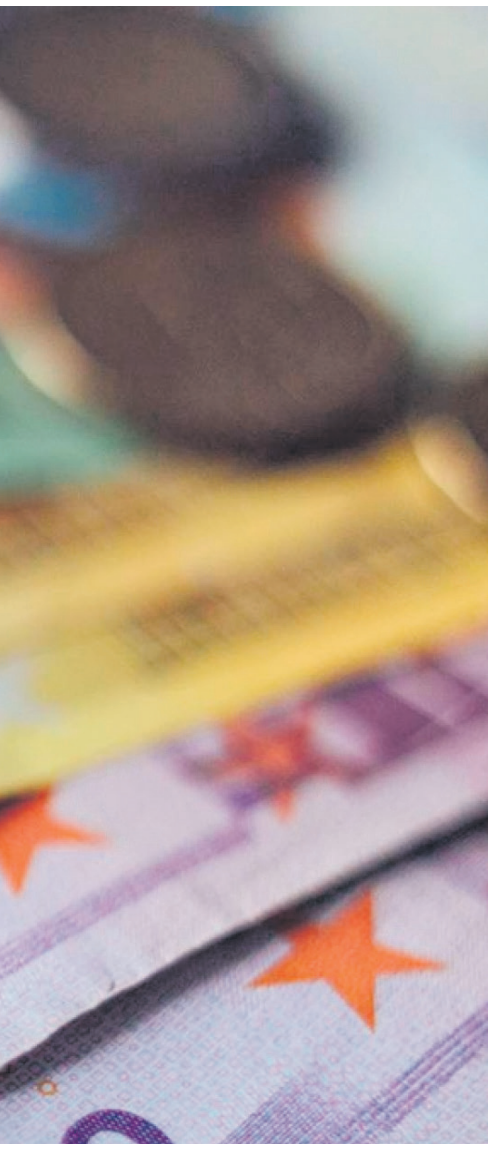

Números de idosos aumentou em todo o distrito

O NÚMERO DE PESSOAS com mais de 65 anos residentes no distrito aumentou, nas duas últimas décadas, de 110 mil para 189 mil pessoas. Um crescimento de 89 mil casos e que leva a que atualmente, em todos os concelhos, existam entre 20 a 25 por cento de residentes considerados idosos. Os levantamentos efetuados mostraram também que os concelhos de Almada, Seixal e Setúbal são aqueles com maior número de pessoas com 65 anos ou mais de idade.

Mar avança pela Caparica

HÁ PELO MENOS NOVE ANOS que o mar avança implacável pelos terrenos da Costa da Caparica. Só no ano passado as águas do Atlântico terão ocupados 2,5 metros. A Junta de Freguesia iniciou o projeto Rednuna, que visa tentar travar o avanço do mar seja através da plantação de algumas plantas, seja através da remoção de espécies invasoras e recolha de lixo deixado no litoral.

Persiste a crónica falta de professores

ATÉ AO FINAL DO ANO civil havia cerca de 10.000 alunos afetados. Os baixos ordenados explicam o pouco interesse por uma carreira onde muitos dos docentes nem sequer escolheram a via do ensino. É um problema cíclico que ocorre em todos os inícios do ano letivo: Faltam sempre professores nas escolas do distrito de Setúbal, sobretudo nas da península. Disciplinas como a Matemática, a Informática, a Físico-Química, o Português e a Geografia são, uma vez mais, as mais carenciadas.

Falta de água nas barragens continua a assustar

A AGRICULTURA NO DISTRITO continua seriamente ameaçada. Quem os diz são as associações locais, que referem a falta de água como um problema cuja resolução parece não existir. No verão a maior parte das barragens da Bacia Hidrográfica do Sado ficam apenas com 20 ou menos da sua capacidade. Há culturas que deixam de se fazer e criadores de gado que se desfazem dos animais por metade dos seu valor para evitarem prejuízos mais avultados.

Nadadores-salvadores regem-se por legislação de 1959

TODOS OS ANOS, assim que abre a época balnear, repete-se o problema: Faltam nadadores-salvadores. No ano passado, os que atuaram nas praias do distrito eram, maioritariamente, brasileiros e argentinos. Os portugueses que ainda desempenham a função são jovens estudantes que, no entanto, ao receberem por este trabalho, acabam por perder as bolsas de estudo que lhes possam ter sido atribuídas. As associações do setor endereçam diversas críticas. A que mais salta à vista é a de estar a ser aplicada uma regulamentação que já data de 1959 e que, por isso, está totalmente desenquadrada das necessidades.

Aeroporto na península contínua sem descolar

DURANTE MUITO TEMPO tudo apontava para que o futuro aeroporto (complementar ou principal de Lisboa) viesse a ser construído num dos concelhos da península de Setúbal. O Montijo, primeiro, e Alcochete, depois, perfilaram-se quase sempre na primeira fila até que vieram os estudos da Comissão Técnica Independente e o que era dado como quase garantido é hoje uma incógnita. Problemas ambientais estão a empurrar estes dois concelhos para fora do topo da lista e ganha força a opção por Vendas Novas. Aqui quase não há problemas com animais e plantas.

Operação Influencer agitou as águas em Sines

NO DIA 7 DE NOVEMBRO, o país assistiu, atónito, ao arranque da "Operação Influencer", num processo de alegada corrupção ativa em três grandes negócios nacionais, que levaram os investigadores a realizar 42 buscas, algumas delas em Sines, onde se suspeita de ilegalidades praticadas relativamente a um projeto para construção de um mega centro de dados e para a construção de uma central de produção de hidrogénio verde. As primeiras diligências dos investigadores resultaram na constituição de quatro arguidos, dois deles responsáveis pelo centro de dados projetado para Sines, outro o presidente da câmara, e o quarto o chefe de gabinete do primeiro ministro. Nuno Mascarenhas, o autarca local, acabou por ficar detido preventivamente até ser ouvido por um juiz de Instrução Criminal, cujo desfecho determinou que as suspeitas que sobre si recaiam não se revestiam de especial gravidade. De facto, aparentemente sem ação direta em eventuais questões de subornos, o autarca siniense apenas terá solicitado pequenas comparticipações financeiras para eventos a realizar no concelho (Festival Músicas do Mundo) e para auxiliar um clube desportivo local. Segundo se sabe, nenhuma dessas ajudas teria como resultado o seu fechar de olhos a atos ilícitos relacionados com os dois grandes projetos previstos para a cidade e, assim, acabou por ser libertado e retomou as funções no município. Também os restantes arguidos no processo acabaram por ser postos em liberdade até ao início do julgamento.

Porto de Setúbal comemorou 100 anos em franco crescimento

SEMINÁRIOS, workshops, exposições, visitas, passeios, provas desportivas. Foi intenso o programa que assinalou o centenário do porto de Setúbal, um dos principais do país e considerado fundamental para o desenvolvimento da cidade e de todo o distrito. Importante no setor das exportações e importações, tem importância vital no setor das pescas e, cada vez mais, nas atividades lúdicas e turísticas. O extenso pacote de iniciativas, para além de promoverem a discussão em torno do desenvolvimento atual e futuro desta grande plataforma portuária, teve o condão de atrair milhares de pessoas que, de forma anónima, participaram na evocação da efeméride ao longo do ano. Nas linhas de força das comemorações estiveram as ideias base de Investir e Inovar, preparando o porto sadino para novos desafios num horizonte de médio prazo.

Governo em peso percorreu a região com mala cheia

NO ÂMBITO do "Governo+Próximo", o Governo em peso, liderado por António Costa, assentou arraiais no distrito, tendo levado a cabo mais de 80 iniciativas, distribuídas pelos vários ministros e secretários de Estado. Foram dois dias de anúncios e de promessas relativas às principais reivindicações da região, nomeadamente o arranque do novo hospital do Seixal, melhoria das várias acessibilidades e transportes no Arco Ribeirinho Sul. Afiançando a ideia de um distrito pujante e "muito importante" no contexto do desenvolvimento nacional, o próprio António Costa assinalou um conjunto de grandes projetos de investimento públicos e privados que estão em curso ou em vias de concretização.

Grupos criminosos ativos na apanha de bivalves no Tejo

A APANHA DE BIVALVES, sobretudo ameijoa, no Tejo, nos concelhos de Alcochete e Montijo, era e é um tema recorrente. Em junho do ano passado, numa operação da Polícia Marítima (PM) e do Serviço de Estrangeiros e Fronteiras (SEF), entretanto extinto, foram identificadas mais de 250 pessoas que se dedicavam a esta atividade. Tratavam-se de asiáticos, sobretudo da Índia, Paquistão e Nepal, que exerciam a apanha sem qualquer registo legal, contribuindo para um negócio que, de acordo com as autoridades, configura crimes financeiros, de tráfico de seres humanos, ambientais e de saúde pública.

O tão esperado arranque da ampliação do Hospital São Bernardo

EM FEVEREIRO, num período de intensa contestação de médicos e utentes face às dificuldades de trabalho e de acesso aos estabelecimentos hospitalares, o ministro da Saúde, Manuel Pizarro, pôs água na fervura relativamente ao Hospital S. Bernardo, em Setúbal, anunciando, para o mês seguinte, o início das obras de ampliação. Na ocasião, após um encontro com os presidentes das câmaras de Setúbal, Palmela e Sesimbra, o membro do Governo anunciou que seriam investidos 27 milhões de euros numa obra que iria privilegiar, sobretudo, as urgências de adultos e pediátrica. A obra arrancou e está em franco desenvolvimento, ajudando, num futuro próximo, a descongestionar a pressão desta unidade hospitalar que serve as populações de Setúbal, Palmela, Sesimbra e outras zonas do Litoral Alentejano.

Anunciado desassoreamento do Sado em Alcácer

EM ALCÁCER DO SAL o dessoreamento do Sado, na frente urbana, é uma reivindicação da população que já tem dezenas de anos. No final do verão a autarquia anunciou que o acordo com a Agência Portuguesa do Ambiente foi finalmente obtido e que os trabalhos de remoção dos detritos acumulados podem começar em 2024. Com a intervenção prevista, de acordo com o presidente da câmara, Vítor Proença, a cidade irá ganhar em termos ambientais, mas também passará a ficar com condições para desenvolver a navegabilidade num trecho que possibilitará o desenvolvimento de diversas atividades económicas, de turismo e recreio.

Expo Fish em Sesimbra mostrou o pescado nacional ao mundo

FORAM MAIS DE 80 os investidores nacionais e estrangeiros que, em novembro, marcaram presença na Expo Fish, em Sesimbra, um certamente organizado pela Docapesca e que visou divulgar e promover a atividade piscatória, com destaque para as grandes praças do distrito. Com a presença de inúmeros empresários, pretendeu-se passar a mensagem de que o pescado nacional tem condições de exceção e que, por isso, pode ser bem mais rentável para todos os que trabalham no setor.

ADREPES ganha candidatura Mar 2030 de 3,6 milhões

COM DUAS DÉCADAS em prol do desenvolvimento local, com trabalho intenso na península de Setúbal, a ADREPES (Associação de Desenvolvimento Regional da Península de Setúbal) viu, em julho, ser aprovada a sua candidatura "Grupo de Ação Local – ADREPES Costeiro" ao Programa MAR 2030, garantindo um financiamento de 3,6 milhões de euros. O GAL Costeiro, que pretende a implementação da estratégia de desenvolvimento local das zonas costeiras e estuarinas da península classificou-se em primeiro lugar, obtendo o melhor orçamento a nível nacional.

Festival de Teatro de Almada comemorou 40.ª edição

UM DOS FESTIVAIS de teatro mais importantes do país atingiu a redonda marca de quatro décadas de existência. O Festival de Almada acolheu duas dezenas espetáculos de teatro, dança e novo circo, oito portugueses e doze estrangeiros, das quais duas estreias nacionais, focadas na dramaturgia contemporânea, e ainda trabalhos dos encenadores Peter Stein e Declan Donnellan, e da companhia israelita Batsheva. A edição serviu também para homenagear João Mota, ator, encenador e fundador da Comuna-Teatro de Pesquisa. Foi a consumação de uma instituição que ganha, a cada ano, enorme relevo na cultura da região e do país.

Região recebeu 90 mil jovens peregrinos das JMJ

DURANTE o período de agosto, em que decorreu a Jornada Mundial da Juventude, em Lisboa, o distrito recebeu cerca de 90 mil jovens peregrinos oriundos de todo o mundo, a maior parte no concelho de Almada. Os números são da Diocese de Setúbal, responsável pela operação de acolhimento, estimando-se que mais de dois mil jovens participaram no evento como voluntários ou como fiéis.

Finalmente à vista instalações para a Escola de Saúde do IPS

O ÚLTIMO ANO marcou o anúncio do tão esperado arranque da Escola Superior de Saúde do Instituto Politécnico de Setúbal, que desta forma, vai passar a ter um edifício próprio, uma vez que tem estado a funcionar, desde a sua criação, em 2000, nas instalações da Escola Superior de Ciências Empresariais. O projeto, previsto para arrancar em 2024, está orçado em oito milhões e deverá estar concluído num prazo de três anos.

PUBLICIDADE

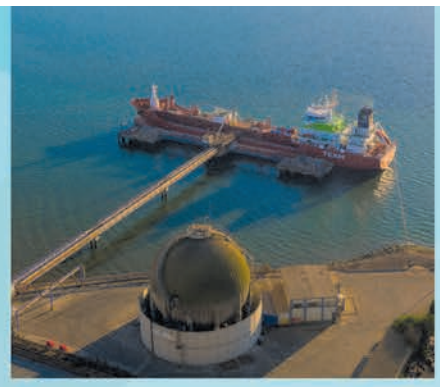

O Porto de Setúbal tem uma localização privilegiada com excelentes acessos marítimos e boas ligações rodo-ferroviárias ao seu hinterland. Integra uma das mais importantes zonas industriais e logísticas do país e oferece ligações diretas à Rede Ferroviária Nacional e à Rede Rodoviária Principal, inserindo-se na Rede Transeuropeia de Transportes (RTE-T) o que o torna ***um dos portos mais competitivos da Costa Atlântico da Europa***.

Dispõe de terminais portuários especializados em todos os tipos de carga, com grande capacidade disponível, localizados fora dos limites da cidade, com ligações diretas e sem constrangimento de tráfego. É líder nacional no segmento Roll-On Roll-off na movimentação de veículos novos com ***linhas regulares que servem os mais diversos portos da Europa, Mediterrâneo e Extremo Oriente.***

É um ***porto chave no apoio à eficiência da indústria na região*** onde, se localizam as principais indústrias exportadoras do país, bem como ***no abastecimento de bens de consumo ao seu hinterland***, o qual integra a região da Grande Lisboa.

APSS Administração dos Portos de Setúbal e Sesimbra, SA
www.portodesetubal.pt

JAN.

PRR injeta 120 milhões na habitação

O distrito atingiu, no início de janeiro, o montante de 120 milhões de euros, ao abrigo do PRR, para investimentos no setor da habitação. Setúbal, Seixal e Barreiro foram os concelhos com as maiores verbas atribuídas.

Porto de Sines atingiu 13 milhões de lucro

O Porto de Sines fechou 2022 com um lucro líquido de 13 milhões, um valor afetado pela incerteza nos mercados e economias globais, mas que, ainda assim, serviu para manter a estrutura entre as mais importantes da Europa.

FEV.

Almada lidera denúncias de abusos sexuais

Administração da Transtejo/Soflusa pede exoneração O conselho de administração da Transtejo/Soflusa pediu a exoneração, após um relatório do Tribunal de Contas acusar a empresa de "faltar à verdade" e de práticas ilegais e irracionais.

Quinta maior central fotovoltaica avança em Santiago

A Agência Portuguesa do Ambiente autorizou a construção de um parque fotovoltaico no concelho de Santiago do Cacém. Trata-se de um empreendimento avaliado em cerca de 800 milhões e que será o maior na Europa e o quinto no mundo.

MAR.

Administração da Transtejo/Soflusa pede exoneração

O conselho de administração da Transtejo/Soflusa pediu a exoneração, após um relatório do Tribunal de Contas acusar a empresa de "faltar à verdade" e de práticas ilegais e irracionais.

CHS com nova Unidade de Internamento

O serviço de Urgência Geral do Centro Hospitalar de Setúbal inaugurou uma nova Unidade de Internamento de Curta Duração dotada de 33 camas. O novo espaço resultou da "requalificação da antiga lavandaria" e substituiu o Serviço de Observação.

ABR.

Brecha da Arrábida é Património Mundial

A Brecha da Arrábida foi classificada como "Pedra Património Mundial". A distinção, a terceira a abranger uma pedra portuguesa, foi atribuída pela Subcomissão do Património Geológico da International Union of Geological Sciences, parceira da UNESCO.

Lisnave duplica prémios de produtividade

A LISNAVE distribuiu pelos trabalhadores cerca de dois milhões de euros, verba retirada aos lucros da empresa obtidos durante 2022, que segundo o Relatório de Contas e Gestão, ultrapassou os sete milhões de euros.

MAI.

Bonfim em lágrimas

O Vitória FC ficou longe dos objetivos para a temporada 22/23, sendo despromovido ao Campeonato de Portugal. No derradeiro jogo para se manterem na Liga 3, os sadinos venceram, mas não conseguiram a diferença para ultrapassar o FC Oliveira do Hospital.

Regeneração do Arco Ribeirinho Sul avança

Anunciadas por António Costa em março, as medidas foram publicadas no Diário da República e prometem uma grande metamorfose no eixo marítimo e urbano das zonas do Barreiro, Almada e Seixal.

JUN.

Villa Romana do século I descoberta em Alcácer

Descoberta em Porto da Lama, nas imediações da aldeia de Santa Catarina de Sítimos, investigadores apontaram tratar-se de uma grande moradia que, previsivelmente, seria propriedade de uma família senhorial.

HGO com aprovação para aproveitamento de plasma

O Hospital Garcia de Orta (HGO), em Almada, obteve aprovação da Agência Europeia do Medicamento para o aproveitamento de todo o plasma dos seus dadores para produção de matéria prima para medicamentos.

PUBLICIDADE

PUBLICIDADE

JUL.

SIMARSUL distinguida na economia circular

A SIMARSUL - Saneamento da Península de Setúbal, obteve a classificação de desempenho em Economia Circular, galardão atribuído pela ADENE - Agência para a Energia que visa as empresas que se distinguem neste setor de atividade.

Câmara de Setúbal realoja últimos moradores da Parvoíce

Acabou o último bairro de barracas em Setúbal. Com a saída dos últimos 12 ocupantes da Quinta da Parvoíce, a autarquia acredita ter erradicado o derradeiro foco de pobreza habitacional na cidade.

AGO.

Arguidos do caso Jéssica condenados a 25 anos de prisão

Tribunal de Setúbal condenou à pena máxima, pedida pelo Ministério Público, a mãe de Jéssica, Inês Sanches, a suposta ama da menina, Ana Pinto, o seu marido, Justo Montes, e a filha, Esmeralda Montes.

Politécnico de Setúbal coloca 999 novos alunos

Na primeira fase do concurso nacional ao ensino superior, o IPS acolheu 999 novos estudantes que se candidataram às 1.212 vagas, representando uma taxa de ocupação de 82,4%, uma ligeira subida em relação ao ano anterior.

SET.

Setúbal e Barreiro avançam com bairros digitais

As duas cidades tornam-se pioneiras no distrito ao apostarem no projeto "Bairro Comercial Digital", financiado pelo Plano de Recuperação e Resiliência (PRR). Em Setúbal os custos rondam o 1,3 milhões, enquanto no Barreiro ascendem a 1,1 milhões.

Bispo Américo Aguiar investido cardeal

O recém nomeado bispo de Setúbal, D. Américo Aguiar, foi investido cardeal pelo Papa Francisco, no consistório, na Praça de São Pedro, na Cidade do Vaticano, tornando-se no 47.º cardeal português da História.

OUT.

Sete concelhos entre os melhores geridos

O Anuário Financeiro dos Municípios Portugueses diz que há sete dos nossos concelhos entre os melhores no país, nomeadamente Grândola, Sesimbra, Almada, Palmela, Montijo, Alcácer e Seixal.

Setúbal acolhe projeto piloto de habitação cooperativa

O Governo apresentou ao Conselho Municipal de Habitação de Setúbal um projeto piloto para a construção de cerca de 50 fogos de renda acessível pelo movimento cooperativo, através de uma linha de financiamento de 250 milhões.

NOV.

Mais parquímetros na cidade do Sado

A DataRede, empresa responsável pela gestão do estacionamento tarifado em Setúbal, iniciou a fiscalização em 26 novos arruamentos, dando mais um passo na concessão acertada com a autarquia, para os próximos 40 anos.

Santiago do Cacém plantou seis mil árvores

As árvores plantadas, de 10 espécies diferentes, foram oferecidas pela Fundação GALP. Autarquia afirma estar empenhada na reflorestação do concelho, em especial na zona urbana.

DEZ.

Sado tem seis novas crias de roazes-corvineiros

Comunidade atingiu recorde de nascimentos, depois de dois anos sem novas crias, e maior aumento desde que se iniciou a observação do grupo, há 40 anos. Com estes nascimentos, contabilizam-se 30 indivíduos residentes.

Inauguração do Memorial a Zeca Afonso

Pelas mãos e idealização do artista Ricardo Crista, a câmara de Setúbal inaugurou o Memorial a Zeca Afonso, numa cerimónia marcada pela emoção e reconhecimento da família de uma das principais figuras de abril.

PUBLICIDADE

PUBLICIDADE

FIGUEIRA MENDES

AGRACIADO PELO ESTADO português com a Medalha de Mérito de Proteção e Socorro, Grau Ouro, Figueira Mendes, presidente da câmara de Grândola, viu confirmado o seu prestígio enquanto autarca da região, sendo mesmo um dos mais antigos em exercício em todo o país. O galardão, entregue no âmbito dos serviços de colaboração entre o município que gere e o Estado, premeia o trabalho de eficácia e produtividade dos serviços de bombeiros na sua área de influência. Figueira Mendes não se esqueceu de dividir os méritos pelas suas equipas.

Um bispo de mangas arregaçadas

APÓS QUASE DOIS ANOS sem bispo, a chegada de Américo Aguiar à Diocese de Setúbal foi a concretização de um dos maiores anseios da comunidade católica do distrito. Nomeado em setembro do ano passado para o cargo, em substituição de D. José Ornelas, chegou e convenceu uma comunidade alargada, pela sua entrega, forma de agir e de intervir. Prometeu estar ao lado das classes mais desfavorecidas, Américo Aguiar, como referiu, passou "a sentir as aflição e as alegria" das gentes da margem Sul. "De coração aberto", como confiou ao Semmais, na primeira entrevista concedida a um órgão de comunicação social do distrito", o novo Prelado sadino, empossado a 26 de outubro do último ano, garantiu estar pronto a "arregaçar as mangas" e exortou os autarcas e forças vivas da região a fazerem o mesmo. E assim fez, estando ao lado da população e dos agentes políticos, por exemplo, na defesa da melhoria das urgências do hospital S. Bernardo, em Setúbal, e em outras iniciativas reivindicativas. 'Benjamim' do bispo fundador da Diocese, D. Manuel Martins, o novo rosto da Igreja sadina, é frontal e contundente na defesa das causas em que acredita, tendo estado na linha da frente da contestação à guerra na Ucrânia e na Palestina. Por estas razões, em muito pouco tempo conseguiu granjear a simpatia de crentes e não crentes, esperando-se que o 'nosso' Cardeal seja mais uma voz altiva em defesa da região, das suas gentes e das suas necessidades. E esta energia que parece carregar nas suas atitudes, podem também contribuir para que a Igreja sadina volte a saltar os muros e a envolver-se mais na vida quotidiana de quem mais precisa e de quem está mais vulnerável.

LEONOR FREITAS

A CEO DA CASA Ermelinda Freitas, foi distinguida com um dos mais conceituados galardões do setor vinícola, o prémio "Senhora do Vinho", atribuído pela revista Grandes Escolhas. Leonor Freitas, que conta com uma brilhante galeria de distinções, considerou este como um dos mais importantes da sua carreira, numa altura em que parece querer fazer a passagem de testemunho à sua filha, Joana Freitas, oferendo à gestão dos famosos vinhos de Fernando Pó, o empreendedorismo de uma nova geração de mulheres à frente da Casa.

RODRIGO FRANCISCO

DESDE 2012 à frente da Companhia de Teatro de Almada e do Teatro Joaquim Benite, o jovem encenador Rodrigo Francisco, liderou, com rotundo êxito, a 40.ª edição do Festival de Teatro de Almada, um dos mais reputados do país. Um feito que não é despiciente, tendo em conta as dificuldades das companhias de teatro fora da capital. Diz que entrou nesta aventura "para ganhar dinheiro para as férias", a verdade é que não mais deixou a instituição, tendo dado continuidade ao legado de Joaquim Benite, falecido em dezembro de 2012.

NUNO CARVALHO

DEPOIS DE UM LARGO TEMPO à frente de uma das maiores juntas de freguesia do distrito em termos demográficos, a de São Sebastião, em Setúbal, e também dirigente, durante vários mandatos, da Associação Nacional de Freguesias (ANAFRE), Nuno Carvalho surpreendeu tudo e todos ao deixar o cargo para que foi reeleito em 2021, vindo a exercer funções de assessoria na câmara de Setúbal. Esta decisão não deixou de levantar alguma polémica, já que deixou no ar a possibilidade do ex presidente de junta vir a ser cabeça de lista da CDU ao município sadino em 2025.

JOSÉ POÇAS

O INFECIOLOGISTA JOSÉ POÇAS, um dos clínicos mais reconhecidos da região, lutou até exaustão a favor das obras no Centro Hospitalar de Setúbal, acabando por deixar o cargo de diretor de serviço, que liderou durante 25 anos. A corda esticou quando a administração hospitalar recusou que este organizasse uma conferência sobre o Serviço Nacional de Saúde nas instalações do S. Bernardo. Mas este episódio foi apenas o pretexto para que o reputado médico setubalense, que coordenou o ataque à Covid-19, dissesse 'basta' aos ziguezagues da sua tutela.

PAULO SANTOS

DEPOIS DE 45 ANOS de militância, com muitas lutas e uma imensidão de cargos a nível nacional e distrital, Paulo Santos bateu com a porta e abandonou o CDS-PP, num processo critico que se foi esticando no tempo. O dirigente centrista, à altura vice presidente da distrital de Setúbal, afirmou já não se rever no seu partido de sempre e menos ainda nos dirigentes que gerem atualmente a cúpula partidária. Estando prevista uma saída em massa, Paulo Santos preferiu sair ao abrigo de uma decisão pessoal para não alimentar outras querelas.

CARLA SALSINHA / FRANCISCO JESUS

A ENTIDADE REGIONAL de Turismo de Lisboa, que inclui a península de Setúbal e, nomeadamente, o sub produto Arrábida, foi a eleições e a escolha recaiu sobre Carla Salsinha. A nova presidente, que é também presidente da Associação de Comércio e Serviços, sucedeu a Vítor Costa. O presidente da câmara de Sesimbra, Francisco Jesus manteve-se como vogal da Comissão Executiva, continuando, desta forma, a representar o turismo da península de Setúbal. Nos últimos anos, o setor tem alcançado resultados muito satisfatórios na maior parte dos segmentos.

NUNO MASCARENHAS

O PRESIDENTE DA CÂMARA de Sines, Nuno Mascarenhas viu-se envolvido, com grande surpresa, na "Operação Influencer", que levou à queda do Governo de António Costa. O autarca, acabaria por estar detido praticamente uma semana, tendo saído em liberdade sem qualquer acusação ou medida de coação grave. Apesar do ruído que o caso levantou no país, na região e no concelho, o experiente autarca retomou a atividade municipal com a mesma entrega e competência, assumindo sempre não ser responsável por nenhum ilícito no processo da Sines Data Center.

FREDERICO ROSA / RUI BRAGA

DEVIDO A UM PROBLEMA de saúde, declarado no início do ano, o presidente da câmara do Barreiro, Frederico Rosa, viu-se obrigado a suspender o mandato e toda a atividade autárquica e política, tendo sido substituído pelo seu vice na autarquia, Rui Braga. A suspensão do mandato foi relativamente curta, mas os destinos do município mantiveram o mesmo lastro, o que confirmou a coesão da equipa que nas últimas autárquicas conseguiu uma esmagadora maioria de votos. Debelados os problemas de saúde, o edil barreirense voltou à frente de combate.

Dívidas encerram Casa do Povo de Sesimbra

Há muito que se sabia que as contas da Casa do Povo de Sesimbra eram tema de conversa, por estarem atrasadas. Em março a instituição, que prestava apoio social a cerca de duas centenas de crianças e idosos, viu-se obrigada a fechar as portas. Não havia dinheiro para pagar aos credores e o edifício, nomeadamente a cozinha, apresentava perigo de derrocada. As dívidas contabilizadas ultrapassaram os 500 mil euros. A Segurança Social tentou solucionar alguns casos, fazendo acordos com outras IPSS da região.

Guerra aberta entre Amora FC e Friends&Company

O primeiro episódio desta guerra aconteceu em abril quando a PSP foi chamada à Academia de Futebol do Amora FC, gerida pela empresa "Friends & Company", depois de denunciar que elementos da direção do clube tinham tomado posse das instalações e mudado as fechaduras. A direção acusava a empresa de "ações graves e dolosas para com o Amora FC" e os "atletas da Academia". A empresa refutou as acusações, referindo que "o contrato tinha sido cumprido escrupulosamente". O caso seguiu para tribunal e em junho foi decidido que o clube teria de devolver a exploração da academia à Fiends&Company. O clube decidiu rescindir unilateralmente o contrato, manteve as acusações e avançou para uma participação, pedindo 400 mil euros de indemnização.

Centro Paroquial de Cacilhas em risco

O Centro Paroquial de Cacilhas, cujas instalações estavam em risco de ruir, perdeu no verão passado a possibilidade de continuar instalado, em regime de comodato, na Escola Conde Ferreira. Cerca de uma centena de utentes, entre crianças e idosos, tiveram de procurar outras instituições e os 30 funcionários ficaram sem trabalho. Tudo porque a direção daquela instituição, confiante de que iria ter instalações ofertadas por um grupo de construção civil, desistiu da candidatura ao Programa de Alojamento da Rede de Equipamentos Sociais sem ter dado conta à câmara de Almada, perdendo assim a possibilidade de financiamento.

Contas mal paradas no Clube Naval Setubalense

No Clube Naval setubalense, segunda maior instituição desportiva de Setúbal, estalou a polémica relativamente às contas. A direção que tomou posse em Abril acusou os antecessores da prática de diversas irregularidades financeiras. A direção cessante negou e disse ter deixado, em apenas seis meses, um lucro de 52 mil euros. O clube, fundado em 1920, possibilita a prática de patinagem artística, vela ginástica e andebol a 1.600 praticantese e conta com 4.800 associados.

Segurança Social identificou 268 lares ilegais

Em Lagameças fez notícia o encerramento de um pavilhão agrícola que funcionava como lar de terceira idade. Os utentes estavam mal alimentados, sujos e corriam diariamente riscos de segurança. Na sequência deste caso, a Segurança Social veio a identificar em todo o distrito 268 lares em situação ilegal. A todos foi dada a hipótese de se legalizarem, uma vez que não seria a falta de condições o principal obstáculo. Muitas vezes o problema tem a ver com o local de construção ou as medidas dos edifícios.

Aldi compensa câmara da Moita com obra de 350 mil euros

O grupo alemão Aldi, que em 2020, na sequência de um acordo com o antigo executivo da autarquia da Moita, edificou um centro logístico e construiu, num terreno que não lhe fora cedido, uma bacia de retenção de águas, evitou a ida a tribunal, comprometendo-se a construir uma estrada e uma ponte de acesso ao local. Os custos da obra foram estimados em cerca de 350 mil euros. Estas obras permitiram uma melhor circulação de veículos pesados num troço de cerca de 150 metros.

Explosão hoteleira no Litoral Alentejano

Entre Troia a Melides existe a área mais cobiçada pela indústria hoteleira de luxo, que ali tenta a todo o custo erigir novos empreendimentos. A "guerra" entre empresários e ambientalistas não tem quartel. Os primeiros dizem que apenas uma pequena parte da costa está ocupada. Os segundos referem que o que existe é suficiente para comprometer o sistema de dunas e acabar com os já delapidados aquíferos subterrâneos.

Eleita declinou cargo de vice presidente da CM Montijo

Sara Ferreira, que nas últimas eleições autárquicas havia sido eleita nas listas do PS para a Câmara Municipal do Montijo, não quis ocupar o cargo de vice presidente do município quando a titular, Maria Clara Silva, adoeceu. Invocou para o efeito que o presidente, Nuno Canta, tinha uma "gestão centralizada, fechada e opaca". Este, por sua vez, desvalorizou o caso, ao qual chamou "tempestade num copo de água" e nomeou para aquele posto o também socialista Emanuel Martins.

PUBLICIDADE

Seja responsável, beba com moderação. opal

POR TRÁS DE 1000 PRÉMIOS HÁ SEMPRE GRANDES VINHOS.

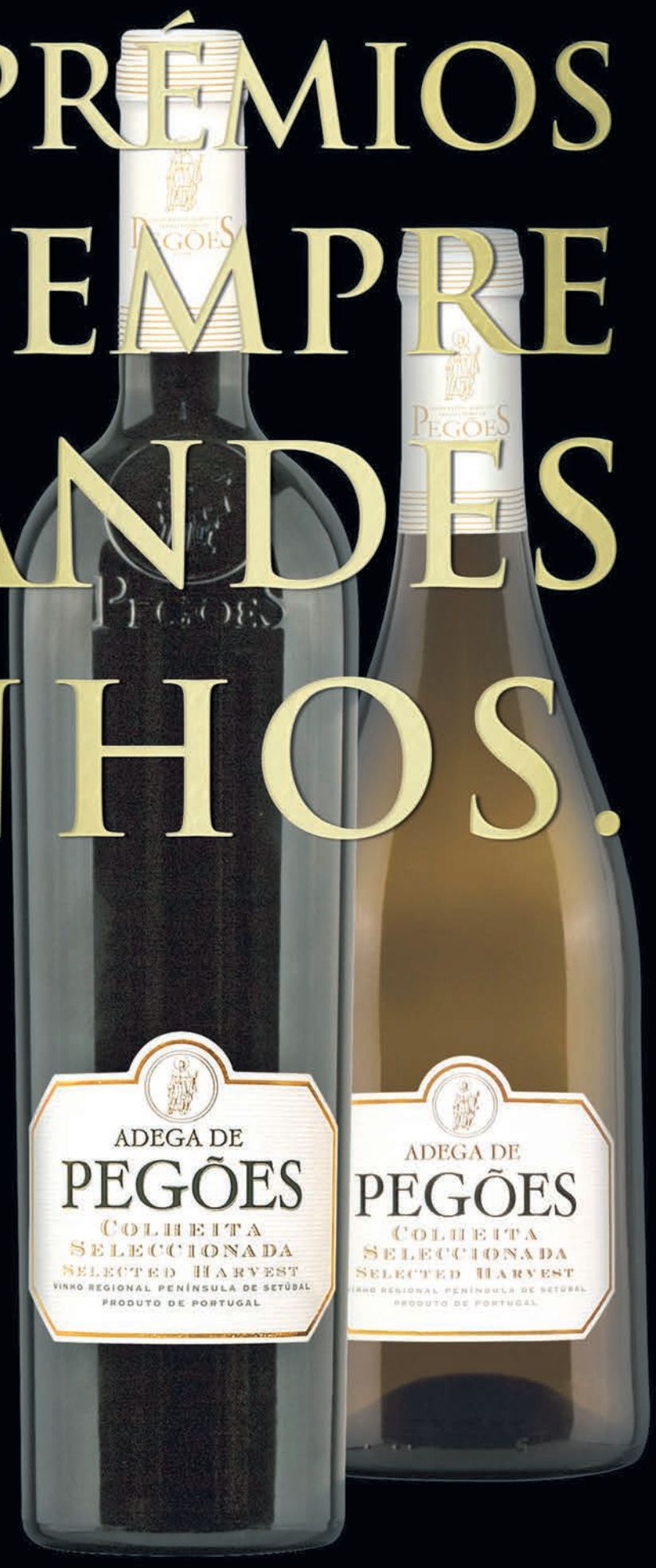

Por de trás dos vinhos da Adega de Pegões há condições únicas que explicam o seu sucesso. Privilegiada pela sua localização entre as reservas naturais dos estuários do Tejo e Sado e a serra da Arrábida e bafejada por um clima de influência Mediterrânica é favorecida por um "Terroir" único que permite criar grandes vinhos, reconhecidos mais de 1000 vezes nos últimos 12 anos pelo mundo fora. O resto é o saber do homem e sua vontade inesgotável de vencer.

COOPERATIVA AGRÍCOLA SANTO ISIDRO DE PEGÕES

www.cooppegoes.pt • geral@cooppegoes.pt • Tel: +351 265 898 860 • Fax: +351 265 898

Alcácer do Sal

Inauguração do Centro de Atividades Náuticas do Torrãoreabilitado

A câmara de Alcácer do Sal inaugurou, em fevereiro, o Centro de Atividades Náuticas do Torrão. Com o objetivo de promover atividades na albufeira junto à Barragem de Vale do Gaio, potenciando modalidades náuticas na região, o município investiu 260 mil euros.

Autarquia na gestão da Praça João Branco Núncio

Autarquia na gestão da Praça João Branco Núncio
Em abril, a edilidade e a Santa Casa da Misericórdia de Alcácer do Sal celebraram um contrato de comodato, que coloca a autarquia como gestora da Praça de Touros João Branco Núncio nos próximos 40 anos. O objetivo foi fazer intervenções identificadas como necessárias, num investimento que pode chegar aos quatro milhões de euros.

Alcochete

Cinco milhões requalificam Bairro do Passil

Autarquia anuncia um conjunto de intervenções no Bairro do Passil, situado na zona rural da freguesia de Alcochete, denominadas no "Plano de Ação da Operação Integrada Local Alcochete – Bairro do Passil". O projeto de investimento que atinge os cinco milhões de euros, ao abrigo do Plano de Recuperação e Resiliência (PRR), tem previsão de conclusão em 2025.

Novas instalações do Centro Oficial de Recolha de Animais

O novo espaço conta com 16 boxes interiores, 14 exteriores e tem ainda um conjunto de valências que permitem oferecer melhor condições aos animais. Representa um investimento municipal de 298 mil e 817 euros.

Almada

Requalificação do Largo de cacilhas concluída

O Largo de Cacilhas reabriu ao público no início de fevereiro, após trabalhos de requalificação que custaram aos cofres do município cerca de três milhões. O objetivo foi valorizar a principal porta de entrada no concelho e promover um polo de lazer e cultura.

Anunciados dois novos centros de saúde

Os novos centros, em Feijó e Costa da Caparica, anunciados no início de julho custam cerca de 5,6 milhões de euros, integrando nova Estratégia Municipal de Saúde de Almada. Com este projeto, o concelho passará a dispor de 13 equipamentos similares. As instalações do Feijó custam 2.821 milhões de euros, enquanto as da Costa da Caparica têm um valor inscrito no PRR de 2.852 milhões.

Barreiro

Cerca de quinze milhões para intervenções profundas

Arrancaram no mês de outubro um conjunto de intervenções em vários pontos do concelho, estimadas em cerca de 15 milhões de euros, ao abrigo do PRR. A requalificação dos 92 fogos do Bairro Alves Redol, no Alto do Seixalinho, avaliada em cerca de 4,4 milhões de euros, lidera o plano de investimentos da autarquia.

Cedência de terrenos ao IPS para residência para estudantes

A câmara do Barreiro cedeu, em março, um terreno ao Instituto Politécnico de Setúbal (IPS) para a construção de uma nova residência de estudantes com 50 camas, de apoio à Escola Superior de Tecnologia do Barreiro. O investimento do Politécnico é superior a 1,2 milhões de euros.

Grândola

Intervenções no interior da Igreja Matriz concluídas

O restauro na principal igreja de Grândola foi concluído no final de janeiro, incidiu sobre o Guarda-vento, a Balaustrada do Coro-alto e as pinturas murais da Capela-mor, num investimento de dezenas de milhares de euros, partilhado entre a autarquia e particulares.

Município é o melhor gerido do distrito

De acordo com o Anuário Financeiro dos Municípios Portugueses 2022, da Ordem dos Contabilistas Certificados (OCC), Grândola é, entre os concelhos do distrito, aquele que mais se destaca no que toca à melhor capacidade/gestão financeira, ocupando a sétima posição a nível nacional.

Moita

Três milhões para reabilitar rede de águas residuais

Projeto da autarquia, apresentando no final de março, pretende, além da expansão, fazer reparações na rede de águas residuais do concelho já existente, que se encontra bastante obsoleta, num investimento de 2,9 milhões. As 11 obras previstas arrancou em novembro.

Assinado contrato para construir quartel da GNR

A autarquia e o Governo assinaram, em setembro, um contrato para a construção do novo quartel da Guarda Nacional Republicana (GNR) no concelho com a previsão de conclusão em 2025. O financiamento estatal ficou estabelecido em de dois milhões e 183 mil euros.

Montijo

Autarquia arrecadou receita superior a 61 milhões

A câmara do Montijo arrecadou, de acordo com dados Mapa de Desempenho Orçamental, apresentados em janeiro e respeitante ao ano de 2022, uma receita superior a 61 milhões de euros, registando uma taxa de execução de 117,06 por cento.

Casa da Música Jorge Peixinho inaugurada

Inaugurada no dia 25 de abril, a Casa da Música Jorge Peixinho, espaço edificado na antiga Quinta das Nascentes, homenageia uma das figuras maiores da cultura montijense. Nascida de um investimento superior a dois milhões de euros, conta com uma sala de espetáculos e também um amplo jardim e um museu.

Palmela

Nova conduta de abastecimento de água no Pinhal Novo

Arrancaram no início de fevereiro as obras em Fonte da Vaca, com vista à instalação de uma conduta para ligar os novos furos de captação ao reservatório para o reforço do abastecimento de água ao Pinhal Novo, a freguesia mais populosa do concelho, num investimento municipal superior a 359 mil euros.

Município investe na habitação a custos controlados

Adjudicada em outubro, a autarquia avançou com um conjunto de intervenções em nove imóveis adquiridos para habitação a custos controlados. As obras visaram melhorias nas cozinhas, casas de banho, janelas, isolamento de paredes e na eficiência energética, num investimento do município superior a 270 mil euros.

Santiago do Cacém

Investimento de 1,8 milhões no Bairro dos Serrotes

Um investimento público de 1,8 milhões de euros permitiu à câmara de Santiago pôr no terreno um conjunto de intervenções de requalificação no Bairro dos Serrotes, situado em Vila Nova de Santo André e com praticamente 40 anos.

Nova ETAR de Ermidas-Sado custa 3,5 milhões de euros

Arrancou no final de março a construção da nova ETAR de Ermidas do Sado, projeto resultante de uma parceria entre a autarquia de Santiago do Cacém e as Águas Públicas do Alentejo. O investimento é de 3,5 milhões de euros, dos quais dois são ao abrigo do REACT-EU.

Seixal

Parque Metropolitano da Biodiversidade

Inaugurado no dia 25 de abril, o Parque Metropolitano da Biodiversidade é o novo pulmão verde do concelho do Seixal. Construído na Verdizela, o segundo maior parque da Área Metropolitana de Lisboa, tem 400 hectares.

Primeira injeção de hidrogénio verde no país

No início de março, em cerimónia liderada pelo primeiro ministro António Costa, o Seixal recebeu a primeira injeção de hidrogénio verde no país, chegando a 80 clientes no concelho, num reforço da aposta nas energias renováveis.

Sesimbra

600 mil euros requalificam Lagoa de Albufeira

Conjunto de intervenções, que arrancaram em maio, visam a valorização da frente marítima da lagoa, nomeadamente a requalificação e manutenção das dunas, a reabilitação do centro náutico e a fixação das casas de apoio aos mariscadores, num investimento de cerca de 600 mil euros.

Aposta na museologia ligada ao mar e à arte da pesca

O Centro Cultural Costeiro torna-se uma realidade que estará consumada até abril de 2024. Trata-se de um investimento de dois milhões de euros que trará à vila diversas contrapartidas, sobretudo científicas, da Noruega.

Setúbal

Parque de Merendas da Comenda reabilitado

Depois de em janeiro terem sido retirados os portões e vedações colocados pela empresa Seven Properties, proprietária da Herdade da Comenda, a autarquia procedeu, em agosto, à recuperação de instalações sanitárias e colocação de sinalética e mobiliário urbano, com vista ao regresso da utilização pública daquele parque de merendas.

Injeção de 297 milhões no parque habitacional

Com um investimento de 297 milhões, o parque habitacional de Setúbal irá sofrer profundas requalificações até 2026. O projeto da autarquia incide em 13 bairros da cidade, 414 edifícios, 3.194 casas públicas e privadas e afeta diretamente 14 mil pessoas.

Sines

Empreitada de 657 milhões da Repsol avança

Projeto de expansão do Complexo Industrial de Sines pela Repsol arrancou no final de março, representando um investimento de 657 milhões de euros, estimando-se a criação de 550 a 1000 postos de trabalho.

Câmara cede terrenos ao politécnico para residência

A câmara cedeu, no final de dezembro, um terreno ao Instituto Politécnico de Setúbal para a construção de uma nova residência de estudantes, com 45 camas, resultante de um investimento de 1,9 milhões de euros. O projeto surge na sequência do protocolo assinado em 2021, com vista à instalação de uma escola superior naquele concelho.

PUBLICIDADE

GDESSA

Sem conquistar títulos nacionais desde 2017, o GDESSA voltou às vitórias em 2023, sob o comando de André Martins. Depois de ter terminado a temporada regular em terceiro lugar, o clube do Barreiro derrotou, nos playoff, Francisco Franco e União Sportiva, antes de enfrentar na final o SL Benfica. Na derradeira eliminatória frente às águias, o GDESSA venceu o jogo decisivo na Luz e conquistou o título nacional feminino de basquetebol pela terceira vez na sua história. Destacaram-se jogadoras como Márcia Costa, Maianca Umabano e Kamliah Jackson (MVP da final).

Leonor Parente

Campeã nacional júnior 50m bruços e 100 metros estilos. Bronze em 200m estilos. Integrou equipa da Palmela Desporto que subiu à 2ª Divisão Feminina.

Equipa Feminina Vitória FC

Após um interregno de quase 20 anos, o Vitória FC voltou a ter uma equipa feminina sénior de futebol. As sadinas regressaram à competição através da III Divisão, mostrando, desde cedo, a potencialidade do seu projeto, liderado por Ricardo Miguel Vieira, com jogadoras como Lígia Deitado, Carolina Santana e Andreia Mendonça. Depois de uma primeira fase perfeita, com oito vitórias em oito jogos, na série M, o clube setubalense lutou pela subida e a conquista da divisão. Na fase de subida voltou a arrebatar a concorrência, somando 12 vitórias e dois empates, alcançando o primeiro título nacional em futebol para os sadinos.

Pedro Afonso

Campeão nacional sub-18 em pista coberta na distância de 60cm, pelo Vitória FC, conquistou o bronze, em julho, nos 200m, no Festival Olímpico da Juventude Europeia, por Portugal.

Judo Clube Pragal

Liderado por Nelson Trindade, comemorou o 34º aniversário, sendo o quarto clube de judo com mais atletas federados no país. No final do ano passado decidiu avançar para a construção de instalações próprias.

Maria Mariani

Medalha de ouro em sub-23, menos 67 quilos na Taça do Mundo de Muay-Thai, realizada na Turquia.

Vitória sobe à 2.ª Divisão de futsal

Comandado por Fernando Paiva, também conhecido como Naná, o Vitória FC conseguiu garantir a subida à 2ª divisão de futsal. O emblema sadino venceu a série C, que além de garantir a subida lhe permitiu lutar o título nacional da 3ª divisão, acabando por não conquistá-lo.

Academia de Rugby Club de Setúbal

Liderada por João Terlim, comemorou no ano passado o 12º aniversário. A academia conta com 160 praticantes.

João Cruz

Depois de ter vencido a Taça da Europa em 2022, o patinador setubalense voltou a levar o nome de Portugal a altos voos em 2023. Após grande esforço pessoal, o jovem conquistou o bronze na Taça do Mundo realizada em San Juan, na Argentina, em junho. Em setembro, João Cruz foi vice-campeão da Europa em Ponte di Legno, na Itália.

Márcia Costa

Além de ter contribuído ativamente para o título nacional feminino de basquetebol do GDESSA, Márcia Costa foi também uma peça importante para a excelente participação de Portugal no Europeu 3x3, realizado em setembro, em Israel, alcançando um 4º lugar, a melhor classificação de sempre do nosso país na competição.

Racing Power

O projeto de futebol feminino sediado no Seixal sagrou-se campeão nacional da II Divisão. Em 2023, a equipa orientada por João Marques, averbou ainda uma excelente participação na Taça de Portugal, onde foi apenas eliminado nas meias-finais.

José Mourinho

Aos 60 anos, o técnico natural de Setúbal disputou em maio a sexta final europeia da sua carreira. Depois de ter conquistado o primeiro título europeu da AS Roma um ano antes, na UEFA Conference League, Mourinho levou os "Giallorossi" a nova final europeia, desta feita na UEFA Europa League. Disputada em Budapeste, a final acabou por ser ganha pelo Sevilha nas grandes penalidades.

PUBLICIDADE

XI Prémio Secil de Engenharia Civil

→ Engenheira Marisa Ferreira

→ Terminal de Cruzeiros de Lisboa

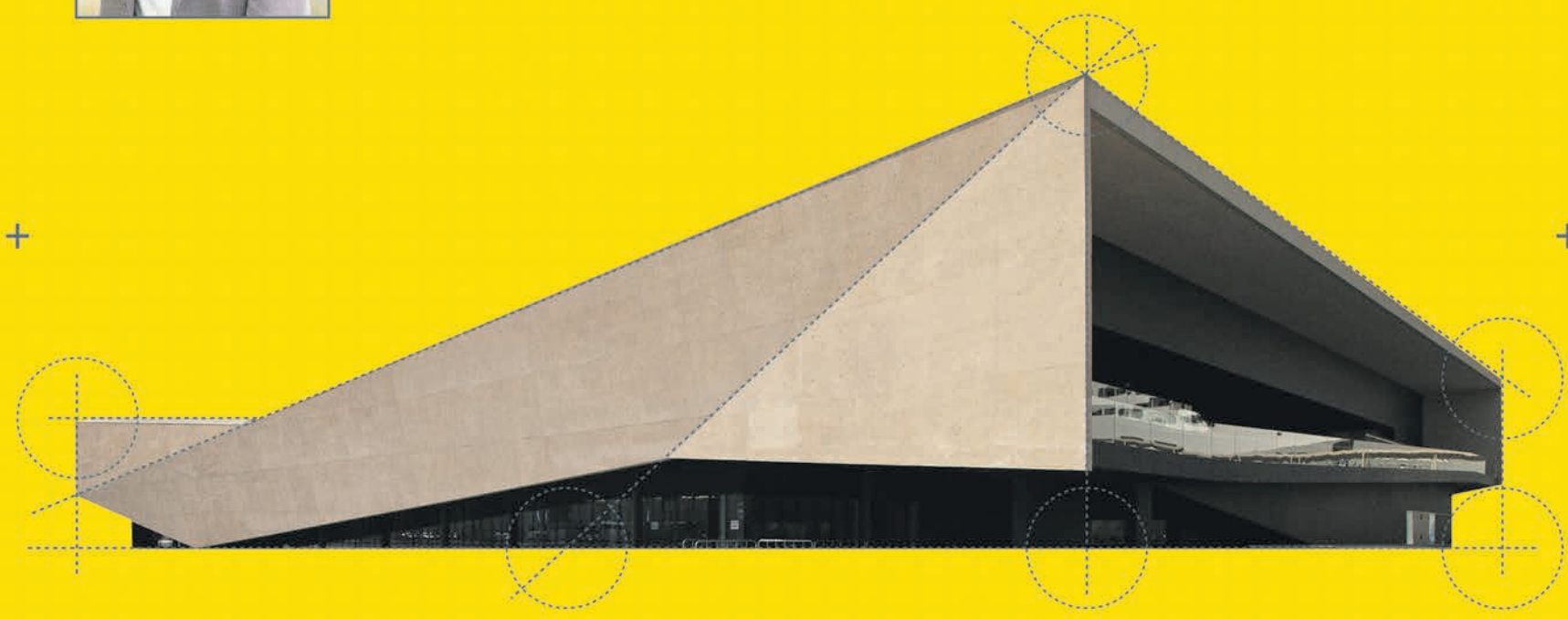

O XI Prémio Secil de Engenharia Civil foi atribuído ao **Terminal de Cruzeiros de Lisboa**, com projeto de Fundações e Estruturas da autoria da Fase-Estudos e Projectos S.A. - **Marisa Ferreira.**

A Secil e a Ordem dos Engenheiros felicitam a autora, os donos de obra e os empreiteiros construtores, e juntam-se ao júri no reconhecimento da qualidade que é atribuída aos trabalhos destes engenheiros.

SECIL

ORDEM DOS ENGENHEIROS

Com o alto Patrocínio de Sua Excelência O Presidente da República